



VEREDA OREJÓN

EJEMPLO DE CONSTRUCCIÓN DE PAZ



#AvanzaLaPaz
Estrategia Integral de Desarrollo
Social y Territorial



CANCILLERÍA



TODOS POR UN
NUEVO PAÍS
PAZ EQUIDAD EDUCACION

Hasta hace unos meses, cuando la gente hablaba de Orejón, usaba como referente ‘el pueblo más minado de Colombia’. Hoy ya no pueden llamarlo así. En Orejón dejaron de sembrarse minas y de la mano del Gobierno con el proyecto de desminado humanitario, sus habitantes decidieron sembrar esperanza y construir un nuevo pueblo. Hoy es el ejemplo de lo que va a pasar en las diferentes zonas del país durante el posconflicto.

El comienzo no fue fácil. Los habitantes de Orejón y sus alrededores enviaron un mensaje a quienes estaban negociando la paz en La Habana: el desminado solo no era suficiente. Tenían muchas necesidades ya que, a pesar de estar en el principal departamento de Colombia, eran uno de los pueblos más alejados y olvidados del país. Incluso para viajar de Orejón a Medellín, capital de su departamento, se requieren de ocho horas de desplazamiento por tierra y de vehículos que se adapten al tipo de carretera.

Fue entonces cuando en la mesa de negociaciones de La Habana se propuso hacer un acompañamiento social al desminado humanitario, liderado por el equipo del Plan Fronteras Para la Prosperidad (PFP) de la Cancillería, que viene desde hace años trabajando en territorios de similares condiciones. Se diseñó así, de la mano de la comunidad, la Estrategia Integral de Desarrollo Social y Territorial. Ganarse la confianza tras décadas de abandono no fue una tarea sencilla, pero lo lograron. Los resultados son el producto de una comunidad que se la jugó por la paz y que se dio cuenta de que el cambio dependería de ellos.

Con el apoyo del equipo del PFP se realizaron varios talleres participativos donde ellos mismos empezaron a plantear sus necesidades y a priorizar los proyectos que necesitaban del Gobierno.

Las personas beneficiadas se calculan en 7.859 habitantes del municipio de Briceño.

UBICACIÓN

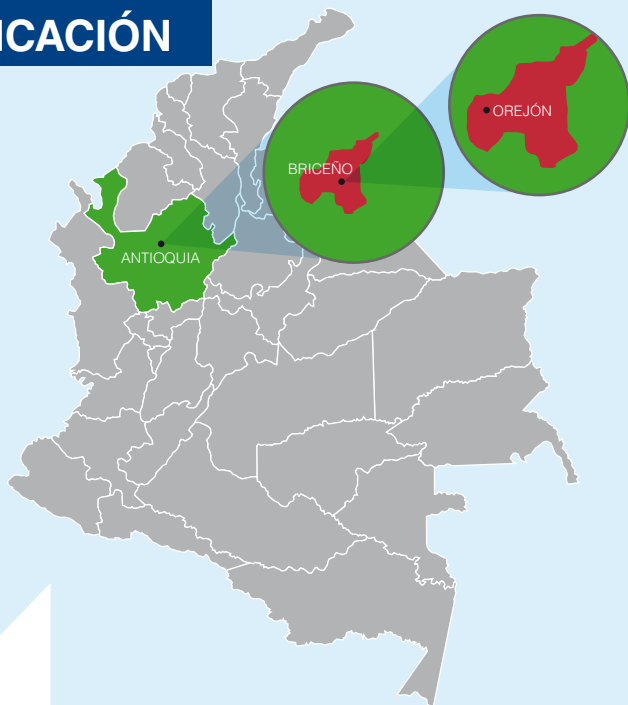

Orejón es una vereda del municipio de Briceño, en el departamento de Antioquia.

Su nombre tiene origen en una necesidad de antaño: al haber solo un burro en la zona, los pobladores debían prestarse entre sí al 'orejón' más famoso y más útil del lugar.

Para llegar allí, se hace un recorrido de cinco horas por tierra, desde Medellín hasta el municipio de Briceño.

Después, son tres horas de camino desde el casco urbano de Briceño hasta la vereda.

Orejón tiene 112 habitantes y además de ser hoy una zona libre de minas antipersona, es el ejemplo de intervención integral y articulada del Estado en zonas de posconflicto.

EL PROYECTO

ESTRATEGIA INTEGRAL DE DESARROLLO SOCIAL Y TERRITORIAL PARA OREJÓN

Tuvo como objetivo complementar el desminado humanitario con proyectos de impacto social y de desarrollo económico, a través de una planeación territorial ajustada a las condiciones propias de la región y buscando una garantía de sostenibilidad a largo plazo.



La Estrategia se construyó a la medida de las necesidades de los habitantes de la zona y construida con ellos, teniendo en cuenta la tipología de la región, las dinámicas socio-culturales, el ordenamiento geográfico y las características y potencialidades económicas.

En junio de 2015 se dio el primer taller con la comunidad de la vereda de Orejón. A partir de ese momento y durante las múltiples jornadas de trabajo con los pobladores se priorizaron 17 proyectos estratégicos, que en su conjunto buscan una transformación completa del territorio.



PUENTE QUEBRADA EL PESCADO Y MEJORAMIENTO DE LA VÍA BRICEÑO-OREJÓN



La construcción del Puente El Pescado (vía Briceño-Orejón) es uno de los proyectos más emblemáticos de la Estrategia, pues las comunidades se veían obligadas a sacar las cosechas, transportar materiales y movilizarse por un camino de mula ubicado a tres horas de Valle de Toledo o arriesgar sus vidas y recursos al cruzar la Quebrada El Pescado.

La obra inició el 1 de agosto de 2016.

EPM entregó los estudios y diseños definitivos en marzo de 2016 y la Unidad Nacional de Gestión del Riesgo (UNGR) pudo disponer de los recursos necesarios, ante la Declaratoria de Calamidad Pública por parte de la Alcaldía de Briceño.

En abril de 2017 se concluyó la construcción del Puente y la adecuación de los accesos viales.



Estado actual: Finalizado.
Habitantes beneficiados: **7.859**, aproximadamente.
Inversión: **\$4.626 millones de pesos.**
Aliados: UNGR, Alcaldía de Briceño, Empresas Públicas de Medellín (EPM).



Mejoramiento de la Vía Briceño-Orejón

Invías identificó, en marzo de 2016, los requerimientos más urgentes y básicos para que la vía sea transitable (cunetas, alcantarillas, afirmado, muros de contención, ampliación de algunos ángulos de giro y mantenimiento).

Estado actual: en gestión de recursos
Inversión: \$5.100 millones de pesos aproximadamente.
Beneficiarios: 7.859 habitantes.
Aliados: Invías, EPM, Alcaldía de Briceño.



CONSTRUCCIÓN DEL CENTRO EDUCATIVO DE OREJÓN



ANTES

En junio de 2016, la Agencia de Cooperación y Coordinación Turca, empezó con la demolición de la escuela anterior y la construcción de la nueva escuela.

LOS NIÑOS DE OREJÓN SOÑARON SU PROPIA ESCUELA





CONSTRUCCIÓN DEL CENTRO EDUCATIVO DE OREJÓN



A la fecha se cuenta con el 100% de construcción y dotación de mobiliario. Se acordó con la comunidad desarrollar la infraestructura en dos pisos, que incluyen un salón para primaria, un aula de uso múltiple para biblioteca escolar, primera infancia, computadores para educar y KVD, restaurante y comedor, dos baterías sanitarias, dos dormitorios y baterías sanitarias para los docentes.

Estado actual: terminado

Habitantes beneficiados: niñas, niños y jóvenes y comunidad en general.

Inversión: \$967 millones de pesos.

Aliado: Agencia de Cooperación de Turquía (TIKA), que financió el proyecto.



CONSTRUCCIÓN DE BIBLIOTECAS PÚBLICAS EN EL MUNICIPIO DE BRICEÑO Y EN LA VEREDA PUEBLO NUEVO



Ni el municipio ni la vereda de Pueblo Nuevo contaban con bibliotecas para la comunidad. Actualmente, ambas se encuentran construidas en un 100%.

En el marco del Plan Nacional de Lectura y la estrategia “Leer es mi Cuento”, el Ministerio de Cultura priorizó la construcción de las dos bibliotecas y aportó los recursos para la construcción de la obra física y para la dotación de las mismas. El municipio, por su parte, apoyó con la disposición de los predios respectivos.

Estado actual: terminado

Habitantes beneficiados: 7.859 personas

Inversión: \$800 millones de pesos (las dos bibliotecas)

Aliados: Ministerio de Cultura, Alta Consejería para la Primera Infancia, Municipio de Briceño.

VEREDAS IMPACTADAS

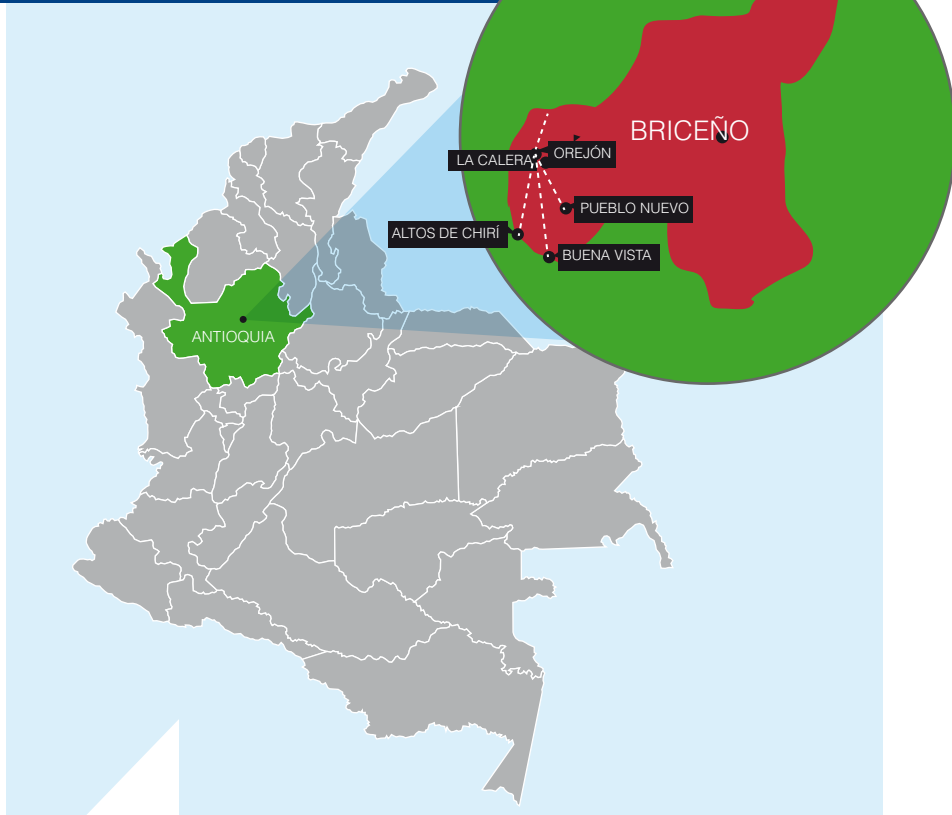

El proyecto piloto de Orejón se extendió a cuatro veredas más de Briceño y al casco urbano de este municipio porque no es posible impactar solo una parte del territorio sin que los habitantes de los lugares aledaños se involucren, se beneficien y se motiven a hacer un trabajo conjunto con las entidades estatales.

Los lugares son: el municipio de Briceño y las veredas de Pueblo Nuevo, Altos de Chirí, La Calera y Buena Vista.



PRODUCCIÓN DE ALIMENTOS PARA EL CONSUMO FAMILIAR Y PARA EL MERCADO LOCAL EN OREJÓN, LA CALERA, PUEBLO NUEVO Y ALTOS DE CHIRÍ



El proyecto beneficia a la totalidad de las familias de las veredas de Orejón, Pueblo Nuevo, La Calera, Altos de Chirí y Buena Vista, mediante la producción de alimentos para el consumo familiar, el desarrollo de cultivos para la comercialización local y la entrega de animales para la granja familiar.

Actualmente, 360 familias cuentan con huertas familiares y se establecieron cerca de 30 hectáreas de cultivos de frijol, maíz, maracuyá y forrajes.

Prosperidad Social implementó el programa RESA (Seguridad Alimentaria) para las cinco veredas prioritizadas y algunos sectores aledaños y, a través de la FAO, realizó un diagnóstico productivo con las familias para la implementación de escuelas de campo con productos potenciales de cada zona.

La FAO se encuentra estructurando una propuesta técnica para las cuatro veredas, que incluye cerdos, pollos, piscicultura, gallinas ponedoras, cabras y pollos de engorde. La Agencia de Cooperación y Coordinación Turca (TIKA), aportará \$30.000 USD para su implementación.

Estado actual: en avance.

Habitantes beneficiados: aproximadamente 360 familias.

Inversión: \$ 1.643 millones de pesos.

Aliados: Departamento de Prosperidad Social (DPS), FAO, TIKa.





GENERACIÓN DE INGRESOS: CAFÉS ESPECIALES, CACAO Y MARACUYÁ



La Federación Nacional de Cafeteros, con el apoyo de la Cooperativa de caficultores de Antioquia, realizó un primer ejercicio de caracterización de café de Briceño y sacó una edición especial Juan Valdez con la cosecha de 2015.

Esta estrategia busca beneficiar a 360 familias con actividades de siembras nuevas, renovación, mejoramiento de beneficio, secado, transformación y comercialización del producto final. Para esto, se requiere mejorar la calidad y productividad; por tanto, El Ministerio de Agricultura y Desarrollo Rural formuló los proyectos para el fortalecimiento de las cadenas productivas de cafés especiales, cacao y maracuyá para ocho veredas: Orejón, La Calera, Pueblo Nuevo, Altos de Chirí, Buena Vista, La Mina, El Pescado, La América.

Actualmente, está pendiente la validación con las comunidades y actores locales, en el marco del programa de sustitución de cultivos ilícitos, por tratarse de líneas estratégicas para la generación de ingresos.

Estado actual: en gestión de recursos.

Habitantes beneficiados: 360 familias.

Inversión: \$8.200 millones de pesos, aproximadamente.

Aliados: Comité de Cafeteros de Antioquia, Cooperativa de Caficultores de Antioquia, gerencia de Cafés Especiales de Gobernación y Ministerio de Agricultura.



GENERACIÓN DE INGRESOS CON ENFOQUE DE GÉNERO



Este proyecto busca mejorar los ingresos de 43 mujeres de Orejón y Pueblo Nuevo, mediante la producción y comercialización de artículos de confección. También pretende capacitarlas en el desarrollo de sus habilidades individuales para el aprovechamiento del tiempo libre y el mejoramiento de sus condiciones de vida.

Con el Ministerio de las TIC se inició el proceso de capacitación en los temas solicitados por las mujeres. La Agencia de Cooperación de Turquía (TIKA) se comprometió a financiar la implementación del proyecto de confección en Orejón.

Estado actual: en gestión de recursos

Habitantes beneficiados: 43 madres cabeza de hogar

Inversión: \$90 millones de pesos, aproximadamente.

Aliados: Ministerio de las TIC, TIKA.



INSTALACIÓN DE KIOSKOS VIVE DIGITAL EN OREJÓN Y EN PUEBLO NUEVO



En las veredas de Orejón y Pueblo Nuevo, donde no había conexión a internet, el Ministerio de Tecnologías de la Información y las Comunicaciones se unió al proyecto a través de su programa de Kioskos Vive Digital (KVD), que lleva las tecnologías de la información y las comunicaciones a zonas rurales y/o apartadas, mediante el establecimiento de mejores equipos, mayor velocidad de conexión y talleres innovadores para lograr la inclusión digital de niños, jóvenes y adultos de todas las edades.

INSTALACIÓN DE KIOSKOS VIVE DIGITAL EN OREJÓN Y EN PUEBLO NUEVO



En agosto de 2015, MinTic instaló un primer KVD en el Centro Educativo Rural Orejón y en agosto de 2016 puso a disposición el segundo, en el Centro Educativo de Pueblo Nuevo.

Estos espacios le permiten a la comunidad acceder a internet y usar equipos portátiles. A los estudiantes, durante la jornada escolar, y a la población de las veredas de Orejón, La Calera, Pueblo Nuevo y Altos de Chirí, en horario extracurricular.

Estado actual: terminado.

Habitantes beneficiados: 150 familias de Orejón, Pueblo Nuevo, La Calera y Altos de Chirí.

Inversión: \$200 millones de pesos.

Aliado: Ministerio de las TIC.



DEPORTE, CONVIVENCIA Y PAZ



Los niños y niñas de Orejón y las veredas aledañas vivieron durante años en medio del conflicto armado y con ‘cercos’ ocasionados por las minas antipersonal. Por ello, este programa de formación lúdico deportiva se convierte en un espacio de recreación vital, a la vez que aprovecha el entrenamiento y la práctica deportiva para formar en convivencia y paz, a través de los talleres ludico-formativos.

Hasta el momento, 65 niños, niñas y adolescentes se han beneficiado con formación y con la entrega de la dotación necesaria para la realización de las actividades deportivas y lúdicas. La primera fase inició en septiembre de 2015 y terminó su ejecución en diciembre de 2016. Para 2017 se diseñó un nuevo programa deportivo con el Grupo Internacional de Paz y el acompañamiento de la Agencia de Cooperación de Alemania (GIZ).

Estado actual: en ejecución.

Habitantes beneficiados: 65 niños, niñas y adolescentes de Orejón y Pueblo Nuevo.

Inversión: \$70 millones de pesos

Aliados: Coldeportes, GIZ, Grupo Internacional de Paz- GIP



PLACA POLIDEPORTIVA



El proyecto busca darle a la población un espacio deportivo para la realización de diferentes eventos multiveredales, ya que el lugar que tienen destinado actualmente para ello no cuenta con las condiciones mínimas requeridas.

Con el Departamento de la Prosperidad Social se asumió el compromiso de construir una placa polideportiva en Orejón, que sirva a toda la comunidad de las veredas de Orejón, Pueblo Nuevo, La Calera y Altos de Chirí. Estudios de suelo determinaron la inviabilidad del primer predio dispuesto por el municipio, por lo que, a la fecha, la comunidad y el municipio están definiendo un nuevo lote que cumpla los requisitos requeridos para iniciar la construcción.

Estado actual: en gestión de recursos

Habitantes beneficiados: Por calcular.

Inversión: por definir.

Aliados: Alcaldía de Briceño, Prosperidad Social.



DIPLOMACIA DEPORTIVA



La Cancillería, a través de su Dirección de Asuntos Culturales, llevó a la zona la iniciativa de Diplomacia Deportiva, que fomenta el deporte como vehículo de inclusión, convivencia pacífica y diálogo intercultural para los niños, niñas y adolescentes que se encuentran en poblaciones afectadas por reclutamiento forzado por parte de grupos armados al margen de la ley.

De esta forma, ocho niñas y ocho niños entre los 11 y los 15 años, más dos entrenadoras de Orejón y Pueblo Nuevo, viajaron a Alemania en el marco de un intercambio deportivo entre el 11 y el 21 de junio de 2016. En junio de 2017, otro grupo de niños de la vereda Orejón participarán en un segundo intercambio, también en Alemania.

Estado actual: en ejecución.

Habitantes beneficiados: 27 niños, niñas y adolescentes y dos profesoras.

Inversión: \$300 millones de pesos aproximadamente por los dos intercambios.

Aliados: Ministerio de Relaciones Exteriores, Federación Alemana de Fútbol y Alcaldía de Briceño.



TELEMEDICINA

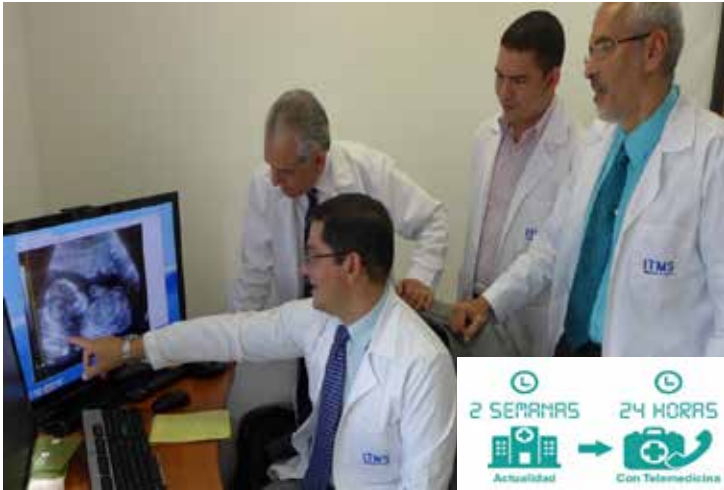

Para garantizarle a la población el acceso a médicos especializados con oportunidad y calidad, se implementaron los servicios de Telemedicina en el hospital El Sagrado Corazón de Briceño y el puesto de salud de Pueblo Nuevo.

En Briceño se garantizó el servicio hasta diciembre de 2016, con 585 teleconsultas realizadas, principalmente en las especialidades de cardiología, gineco-obstetricia y medicina interna. Se están adelantando negociaciones con las EPS de la zona para garantizar la sostenibilidad del proyecto. En Pueblo Nuevo se dispuso de los equipos necesarios y se dio la capacitación al personal de enfermería. Está pendiente garantizar conectividad satelital.

Estado actual: en ejecución.

Habitantes beneficiados: 7.859 habitantes del municipio de Briceño.

Inversión: \$55 millones de pesos aproximadamente.

Aliados: ITMS, Alcaldía de Briceño y Hospital Sagrado Corazón de Jesús.



TÉCNICOS EN SALUD PÚBLICA



El proyecto se diseñó para la formación de tres técnicos en salud pública para las veredas de Orejón, La Calera y Pueblo Nuevo, para garantizar el acceso a servicios de atención primaria en salud -APS- y acciones colectivas de salud pública a los habitantes de las zonas rurales de Briceño.

El proceso formativo terminó en diciembre de 2016 y durante este año se iniciaron las prácticas en el municipio de Briceño.

Estado actual: En ejecución.

Habitantes beneficiados: comunidad de Orejón, La Calera, Pueblo Nuevo y Altos de Chirí.

Inversión: \$53.100.000 de pesos.

Aliados: SENA, Alcaldía de Briceño, Hospital Sagrado Corazón.



POTABILIZACIÓN DE AGUA PARA INFRAESTRUCTURA SOCIAL



La calidad del agua en las veredas es muy deficiente y no apta para consumo humano, por ello se gestionó la instalación de filtros en las escuelas de Orejón, Altos de Chirí, La Calera y Pueblo Nuevo.

Dos filtros con sistema de ultra/nano filtración de agua, con una producción de entre 20 y 40 litros/hora, donados por la Fundación Bastech (España), se entregaron a los representantes de las veredas Orejón y Altos de Chirí por contar con las condiciones técnicas que se requieren para su instalación, como lo son el sistema de abastecimiento por tubería y suficiente presión.

Otros dos filtros artesanales con capacidad de producir 2.5 litros/hora, donados por Oxfam, fueron entregados a los representantes de las veredas La Calera y Pueblo Nuevo. Los cuatro se encuentran en funcionamiento y la comunidad fue capacitada para el manejo y mantenimiento.

Estado actual: terminado

Habitantes beneficiados: 70 estudiantes de las escuelas en las veredas Orejón, La Calera, Pueblo Nuevo y Altos de Chirí.

Inversión: \$7.000.000 de pesos.

Aliados: Fundación Bastech, Oxfam.



GOBERNABILIDAD Y PARTICIPACIÓN CIUDADANA



Para empoderar a la comunidad en el proceso de intervención estatal para la paz y el postconflicto, se desarrollaron estrategias de generación de confianza y de apropiación de los proyectos por parte de los habitantes beneficiados.

La articulación interinstitucional y la ejecución inmediata de algunos de los proyectos de impacto social y económico de la Estrategia Integral de Desarrollo Social y Territorial son fundamentales en ese proceso con la comunidad.

Se estableció, así mismo, que todas las acciones que se implementen deben ser identificadas, construidas y desarrolladas con el liderazgo de la comunidad. Por ello, durante estos 22 meses de trabajo, se han realizado entre una y dos visitas bimestrales a Orejón, para socializar avances y acordar las actividades a realizar.



PARTICIPACIÓN CIUDADANA



Con la Dirección de Participación Ciudadana del Ministerio del Interior y las Secretarías de Participación y Gobierno de la Gobernación de Antioquia se inició la implementación del proyecto de Participación Ciudadana, bajo el enfoque de alistamiento para la paz y el posconflicto.

Se instalaron las veedurías ciudadanas de seguimiento a los proyectos y se dieron capacitaciones a los líderes de las Juntas de Acción Comunal de las veredas de Altos de Chirí, Orejón, Buenavista, Pueblo Nuevo y la Calera para, entre otras, mejorar las capacidades técnicas, políticas y pedagógicas de los líderes comunales.

Estado actual: en ejecución.

Habitantes beneficiados: 30 líderes de las JAC de Orejón, La Calera, Pueblo Nuevo y Altos de Chirí.

Inversión: \$191 millones de pesos.

Aliados: Ministerio del Interior, Gobernación de Antioquia.

LA ESTRATEGIA EN PALABRAS DE LA COMUNIDAD



“Hoy esta región es un ejemplo de vida... al país lo construimos todos y todos debemos aportar”



“Cuando empezó el desminado acá, a mí me pareció correcto escribir esto y no lo he cambiado por eso. Dice: 'LA VEREDA DEL OREJÓN CAMINA HACIA LA PAZ, LA ESPERANZA Y LA PROSPERIDAD'... Para los colombianos es tiempo todavía de empezar de nuevo”



“Esto es Colombia y si se salva un niño de la guerra, de la violencia, se está salvando un ser humano... El desminado no era suficiente, se necesitaba el deporte para los niños para entretenerlos en el espacio libre”



“Yo quiero decirles que gracias por esta nueva escuela para mí y para nuestros compañeros”

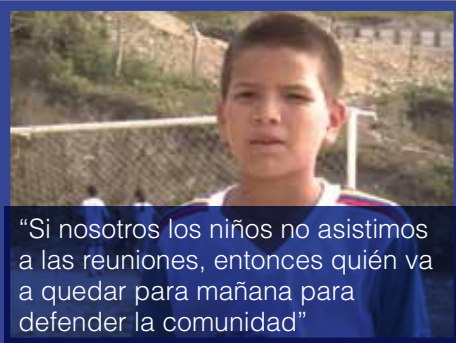

“Si nosotros los niños no asistimos a las reuniones, entonces quién va a quedar para mañana para defender la comunidad”

METODOLOGÍA Y ARTICULACIÓN INTERINSTITUCIONAL

Para hacer realidad este plan piloto, la Cancillería unió los esfuerzos de 24 entidades, a través del Plan Fronteras para la Prosperidad, de la Dirección para el Desarrollo y la Integración Fronteriza.

METODOLOGÍA



METODOLOGÍA Y ARTICULACIÓN INTERINSTITUCIONAL

Los proyectos priorizados se validaron con las entidades sectoriales respectivas y con los diferentes aliados que participan en la ejecución de la Estrategia, posteriormente se definieron los ejecutores y el mecanismo de seguimiento en terreno. A la fecha se cuenta con 24 entidades aportantes del Gobierno Nacional, Regional y Local, la Cooperación Internacional, la Empresa Privada y el Tercer Sector.



24 entidades



CANCILLERÍA

